



DEPARTAMENTO DE POLÍCIA RODOVIÁRIA FEDERAL

CONCURSO PÚBLICO 2013

CARGO:

POLICIAL RODOVIÁRIO FEDERAL

PROVAS OBJETIVAS E DISCURSIVA

LEIA COM ATENÇÃO AS INSTRUÇÕES ABAIXO.

- 1 Ao receber este caderno de provas, confira inicialmente se os seus dados pessoais, transcritos acima, estão corretos e coincidem com o que está registrado na sua folha de respostas e na sua folha de texto definitivo da prova discursiva. Confira, também, o seu nome em cada página numerada do seu caderno de provas. Em seguida, verifique se ele contém a quantidade de itens indicada em sua folha de respostas, correspondentes às provas objetivas, e a prova discursiva, acompanhada de espaço para rascunho. Caso o caderno esteja incompleto, tenha qualquer defeito ou apresente discordância quanto aos seus dados pessoais, solicite ao fiscal de sala mais próximo que tome as providências cabíveis, pois não serão aceitas reclamações posteriores nesse sentido.
- 2 Quando autorizado pelo chefe de sala, no momento da identificação, escreva, no espaço apropriado da sua folha de respostas, com a sua caligrafia usual, a seguinte frase:

A civilização é a razão da igualdade.

Conforme previsto em edital, o descumprimento dessa instrução implicará a anulação das suas provas e a sua eliminação do concurso.

- 3 Não se comunique com outros candidatos nem se levante sem autorização de fiscal de sala.
- 4 Não serão distribuídas folhas suplementares para rascunho nem para texto definitivo da prova discursiva.
- 5 Na duração das provas, está incluído o tempo destinado à identificação — que será feita no decorrer das provas —, ao preenchimento da folha de respostas e à transcrição do texto da prova discursiva para a respectiva folha de texto definitivo.
- 6 Ao terminar as provas, chame o fiscal de sala mais próximo, devolva-lhe a sua folha de respostas e a sua folha de texto definitivo da prova discursiva e deixe o local de provas.
- 7 A desobediência a qualquer uma das determinações constantes em edital, no presente caderno, na folha de respostas ou na folha de texto definitivo da prova discursiva poderá implicar a anulação das suas provas.

OBSERVAÇÕES:

Não serão conhecidos recursos em desacordo com o estabelecido em edital.
É permitida a reprodução deste material apenas para fins didáticos, desde que citada a fonte.
Informações adicionais: 0(XX) 61 3448-0100 | www.cespe.unb.br | sac@cespe.unb.br

cespeUnB
Centro de Seleção e de Promoção de Eventos

- De acordo com o comando a que cada um dos itens a seguir se refira, marque, na **folha de respostas**, para cada item: o campo designado com o código **C**, caso julgue o item **CERTO**; ou o campo designado com o código **E**, caso julgue o item **ERRADO**. A ausência de marcação ou a marcação de ambos os campos não serão apenadas, ou seja, não receberão pontuação negativa. Para as devidas marcações, use a **folha de respostas**, único documento válido para a correção das suas provas objetivas.
- Nos itens que avaliam **conhecimentos de informática**, a menos que seja explicitamente informado o contrário, considere que todos os programas mencionados estão em configuração-padrão, em português, que o *mouse* está configurado para pessoas destras, que expressões como **clicar**, **clique simples** e **clique duplo** referem-se a cliques com o botão esquerdo do *mouse* e que **teclar** corresponde à operação de pressionar uma tecla e, rapidamente, liberá-la, acionando-a apenas uma vez. Considere também que não há restrições de proteção, de funcionamento e de uso em relação aos programas, arquivos, diretórios, recursos e equipamentos mencionados.

CONHECIMENTOS BÁSICOS

1 Leio que a ciência deu agora mais um passo definitivo.
É claro que o definitivo da ciência é transitório, e não por
deficiência da ciência (é ciência demais), que se supera a si
4 mesma a cada dia... Não indagemos para que, já que a própria
ciência não o faz — o que, aliás, é a mais moderna forma de
objetividade de que dispomos.

7 Mas vamos ao definitivo transitório. Os cientistas
afirmam que podem realmente construir agora a bomba limpa.
Sabemos todos que as bombas atômicas fabricadas até hoje são
10 sujas (aliás, imundas) porque, depois que explodem, deixam
vagando pela atmosfera o já famoso e temido estrôncio 90.
Ora, isso é desagradável: pode mesmo acontecer que o próprio
13 país que lançou a bomba venha a sofrer, a longo prazo, as
consequências mortíferas da proeza. O que é, sem dúvida, uma
sujeira.

16 Pois bem, essas bombas indisciplinadas,
mal-educadas, serão em breve substituídas pelas bombas *n*, que
cumprirão sua missão com lisura: destruirão o inimigo,
19 sem riscos para o atacante. Trata-se, portanto, de uma fabulosa
conquista, não?

Ferreira Gullar. *Maravilha*. In: *A estranha vida banal*. Rio de Janeiro: José Olympio, 1989, p. 109.

No que se refere aos sentidos e às estruturas linguísticas do texto acima, julgue os itens a seguir.

- 1 A forma verbal “podem” (ℓ.8) está empregada no sentido de **têm autorização**.
- 2 A oração introduzida por “porque” (ℓ.10) expressa a razão de as bombas serem sujas.
- 3 Mantendo-se a correção gramatical e a coerência do texto, a conjunção “e”, em “e não por deficiência da ciência” (ℓ.2-3), poderia ser substituída por **mas**.
- 4 O objetivo do texto, de caráter predominantemente dissertativo, é informar o leitor a respeito do surgimento da “bomba limpa” (ℓ.8).
- 5 Tendo a oração “que se supera a si mesma a cada dia” (ℓ.3-4) caráter explicativo, o vocábulo “que” poderia ser corretamente substituído por **pois** ou **porque**, sem prejuízo do sentido original do período.
- 6 A visão do autor do texto a respeito das “bombas *n*” (ℓ.17) é positiva, o que é confirmado pelo uso da palavra “lisura” (ℓ.18) para se referir a esse tipo de bomba, em oposição ao emprego de palavras como “indisciplinadas” (ℓ.16) e “mal-educadas” (ℓ.17) em referência às bombas que liberam “estrôncio 90” (ℓ.11), estas sim consideradas desastrosas por atingirem indistintamente países considerados amigos e inimigos.
- 7 O emprego do acento nas palavras “ciência” e “transitório” justifica-se com base na mesma regra de acentuação.

1 Todos nós, homens e mulheres, adultos e jovens,
passamos boa parte da vida tendo de optar entre o certo e o
errado, entre o bem e o mal. Na realidade, entre o que
4 consideramos bem e o que consideramos mal. Apesar da longa
permanência da questão, o que se considera certo e o que se
considera errado muda ao longo da história e ao redor do globo
7 terrestre.

10 Ainda hoje, em certos lugares, a previsão da pena de
morte autoriza o Estado a matar em nome da justiça. Em outras
sociedades, o direito à vida é inviolável e nem o Estado nem
ninguém tem o direito de tirar a vida alheia. Tempos atrás era
tido como legítimo espancaram-se mulheres e crianças,
13 escravizaram-se povos. Hoje em dia, embora ainda se saiba de
casos de espancamento de mulheres e crianças, de trabalho
escravo, esses comportamentos são publicamente condenados
16 na maior parte do mundo.

19 Mas a opção entre o certo e o errado não se coloca
apenas na esfera de temas polêmicos que atraem os holofotes
da mídia. Muitas e muitas vezes é na solidão da consciência de
cada um de nós, homens e mulheres, pequenos e grandes, que
certo e errado se enfrentam.

22 E a ética é o domínio desse enfrentamento.

Marisa Lajolo. *Entre o bem e o mal*. In: *Histórias sobre a ética*. 5.ª ed. São Paulo: Ática, 2008 (com adaptações).

A partir das ideias e das estruturas linguísticas do texto acima, julgue os itens que se seguem.

- 8 No texto, a expressão “pequenos e grandes” (ℓ.20) não se refere a tamanho, podendo ser interpretada como equivalente à expressão “adultos e jovens” (ℓ.1), ou seja, em referência a faixas etárias.
- 9 O trecho “Tempos atrás era tido como legítimo espancaram-se mulheres e crianças, escravizaram-se povos” (ℓ.11-13) poderia ser corretamente reescrito da seguinte forma: Há tempos, considerava-se legítimo que se espancassem mulheres e crianças, que se escravizassem povos.
- 10 Infere-se do texto que algumas práticas sociais são absolutamente erradas, ainda que o conceito de certo e errado seja variável do ponto de vista social e histórico.
- 11 Dado o fato de que **nem** equivale a **e não**, a supressão da conjunção “e” empregada logo após “inviolável”, na linha 10, manteria a correção gramatical do texto.
- 12 Devido à presença do advérbio “apenas” (ℓ.18), o pronome “se” (ℓ.17) poderia ser deslocado para imediatamente após a forma verbal “coloca” (ℓ.17), da seguinte forma: coloca-se.
- 13 Sem prejuízo para o sentido original do texto, o trecho “esses comportamentos são publicamente condenados na maior parte do mundo” (ℓ.15-16) poderia ser corretamente reescrito da seguinte forma: publicamente, esses comportamentos consideram-se condenados em quase todo o mundo.
- 14 No trecho “o que consideramos bem” (ℓ.3-4), o vocábulo “que” classifica-se como pronome e exerce a função de complemento da forma verbal “consideramos”.
- 15 Infere-se do período “Mas a opção (...) da mídia” (ℓ.17-19) que nem todos “os temas polêmicos” recebem a atenção dos meios de comunicação.

Considerando que uma equipe de 30 operários, igualmente produtivos, construa uma estrada de 10 km de extensão em 30 dias, julgue os próximos itens.

RASCUNHO

- 16 Se a tarefa estiver sendo realizada pela equipe inicial de 30 operários e, no início do quinto dia, 2 operários abandonarem a equipe, e não forem substituídos, então essa perda ocasionará atraso de 10 dias no prazo de conclusão da obra.
- 17 Se, ao iniciar a obra, a equipe designada para a empreitada receber reforço de uma segunda equipe, com 90 operários igualmente produtivos e desempenho igual ao dos operários da equipe inicial, então a estrada será concluída em menos de $\frac{1}{5}$ do tempo inicialmente previsto.

Gráfico para os itens de 18 a 22

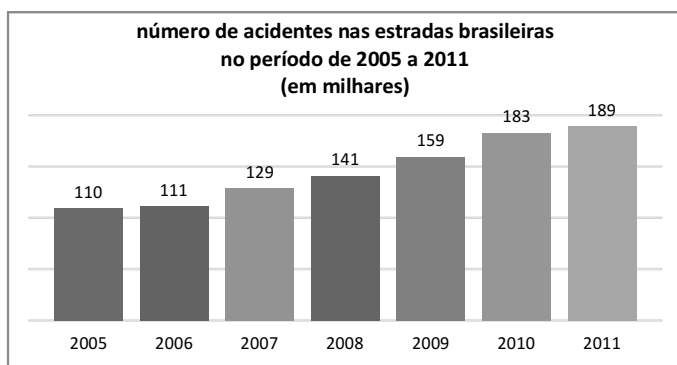

Considerando os dados apresentados no gráfico, julgue os itens seguintes.

- 18 A média do número de acidentes ocorridos no período de 2007 a 2010 é inferior à mediana da sequência de dados apresentada no gráfico.
- 19 Os valores associados aos anos de 2008, 2009 e 2010 estão em progressão aritmética.
- 20 O número de acidentes ocorridos em 2008 foi, pelo menos, 26% maior que o número de acidentes ocorridos em 2005.

Considere que, em 2009, tenha sido construído um modelo linear para a previsão de valores futuros do número de acidentes ocorridos nas estradas brasileiras. Nesse sentido, suponha que o número de acidentes no ano t seja representado pela função $F(t) = At + B$, tal que $F(2007) = 129.000$ e $F(2009) = 159.000$. Com base nessas informações e no gráfico apresentado, julgue os itens a seguir.

- 21 A diferença entre a previsão para o número de acidentes em 2011 feita pelo referido modelo linear e o número de acidentes ocorridos em 2011 dado no gráfico é superior a 8.000.
- 22 O valor da constante A em $F(t)$ é superior a 14.500.

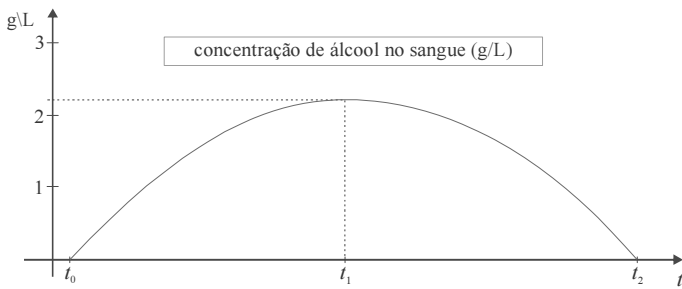

Considere que o nível de concentração de álcool na corrente sanguínea, em g/L, de uma pessoa, em função do tempo t , em horas, seja expresso por $N = -0,008(t^2 - 35t + 34)$. Considere, ainda, que essa pessoa tenha começado a ingerir bebida alcoólica a partir de $t = t_0$ ($N(t_0) = 0$), partindo de um estado de sobriedade, e que tenha parado de ingerir bebida alcoólica em $t = t_1$, voltando a ficar sóbria em $t = t_2$. Considere, por fim, a figura acima, que apresenta o gráfico da função $N(t)$ para $t \in [t_0, t_2]$. Com base nessas informações e tomando 24,3 como valor aproximado de $\sqrt{589}$, julgue os itens que se seguem.

- 23 O nível de concentração mais alto de álcool na corrente sanguínea da referida pessoa ocorreu em $t = t_1$ com $t_1 > 18$ horas.
- 24 O nível de concentração de álcool na corrente sanguínea da pessoa em questão foi superior a 1 g/L por pelo menos 23 horas.
- 25 O valor de t_2 é inferior a 36.

No que se refere aos princípios fundamentais da Constituição Federal de 1988 (CF) e à aplicabilidade das normas constitucionais, julgue os itens a seguir.

- 26 O mecanismo denominado sistema de freios e contrapesos é aplicado, por exemplo, no caso da nomeação dos ministros do Supremo Tribunal Federal (STF), atribuição do presidente da República e dependente da aprovação pelo Senado Federal.
- 27 A liberdade de exercer qualquer trabalho, ofício ou profissão, atendidas as qualificações profissionais que a lei estabelecer, é um exemplo de norma constitucional de eficácia limitada.
- 28 Decorre do princípio constitucional fundamental da independência e harmonia entre os poderes a impossibilidade de que um poder exerça função típica de outro, não podendo, por exemplo, o Poder Judiciário exercer a função administrativa.
- 29 No que se refere às relações internacionais, a República Federativa do Brasil rege-se pelos princípios da igualdade entre os Estados, da cooperação entre os povos para o progresso da humanidade e da concessão de asilo político, entre outros.

Julgue os itens subsequentes, relativos aos direitos e garantias fundamentais previstos na CF.

- 30 Consideram-se brasileiros naturalizados os nascidos no estrangeiro de pai brasileiro ou de mãe brasileira, desde que sejam registrados em repartição brasileira competente ou venham a residir na República Federativa do Brasil e optem, em qualquer tempo, depois de atingida a maioridade, pela nacionalidade brasileira.
- 31 No caso de iminente perigo público, a autoridade competente poderá usar de propriedade particular, assegurada ao proprietário indenização ulterior, se houver dano.
- 32 O estrangeiro condenado por autoridades estrangeiras pela prática de crime político poderá ser extraditado do Brasil se houver reciprocidade do país solicitante.
- 33 Aos que comprovem insuficiência de recursos é assegurada a gratuidade na prestação de assistência jurídica integral pelo Estado.
- 34 Somente aos brasileiros e aos estrangeiros residentes no país é assegurado o direito de petição em defesa de direitos ou contra ilegalidade ou abuso de poder.

RASCUNHO

A respeito da organização político-administrativa do Estado e da administração pública, julgue os itens que se seguem.

- 35 O Distrito Federal (DF) é ente federativo autônomo, pois possui capacidade de auto-organização, autogoverno e autoadministração, sendo vedado subdividi-lo em municípios.
- 36 Conforme o STF, a responsabilidade civil das empresas prestadoras de serviço público é objetiva, mesmo em relação a terceiros não usuários do serviço público.
- 37 Os atos de improbidade administrativa importarão ao agente a suspensão dos direitos políticos, a perda da função pública, a indisponibilidade dos bens e o ressarcimento ao erário, na forma e gradação previstas em lei, sem prejuízo da ação penal cabível.
- 38 Em se tratando de matéria para a qual se preveja a competência legislativa concorrente, a CF autoriza os estados a exercerem a competência legislativa plena para atenderem a suas peculiaridades se inexistir lei federal sobre normas gerais.

No que concerne ao Poder Executivo e ao Poder Judiciário, julgue os itens subsecutivos.

- 39 Compete originariamente ao Superior Tribunal de Justiça (STJ) julgar o litígio entre Estado estrangeiro ou organismo internacional e a União, os estados ou o DF.
- 40 Compete privativamente ao presidente da República conceder indulto e comutar penas, ouvidos, se necessário, os órgãos instituídos em lei.

A respeito da ética no serviço público, julgue os itens subsequentes.

- 41 Considere que os usuários de determinado serviço público tenham formado longas filas à espera de atendimento por determinado servidor que, embora responsável pelo setor, não viabilizou o atendimento. Nessa situação, segundo dispõe a legislação de regência, a atitude do servidor caracteriza conduta contrária à ética e ato de desumanidade, mas não grave dano moral aos usuários do serviço.
- 42 O elemento ético deve estar presente na conduta de todo servidor público, que deve ser capaz de discernir o que é honesto e desonesto no exercício de sua função.

No que se refere aos deveres do servidor público, previstos no Código de Ética Profissional do Servidor Público Civil do Poder Executivo Federal, julgue os próximos itens.

- 43 Os registros que consistiram em objeto de apuração e aplicação de penalidade referentes à conduta ética do servidor devem ficar arquivados junto à comissão de ética e não podem ser fornecidos a outras unidades do órgão a que se encontre vinculado o servidor.
- 44 Estará sujeito à penalidade de censura, a qual é aplicada pela comissão de ética, mediante parecer assinado por todos os seus integrantes, o servidor que violar algum de seus deveres funcionais.
- 45 A publicidade de ato administrativo, qualquer que seja sua natureza, constitui requisito de eficácia e moralidade.

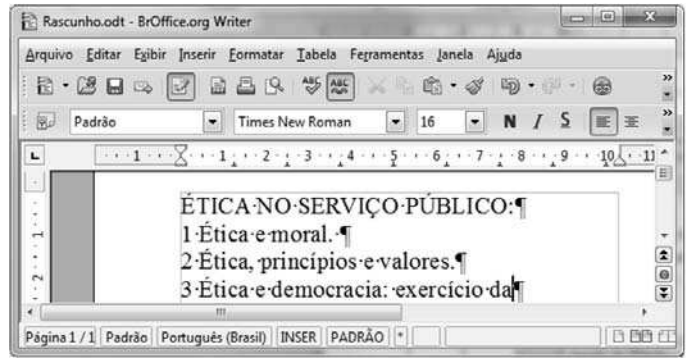

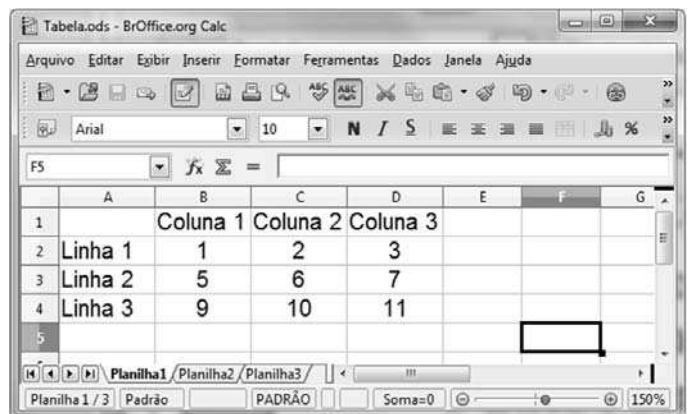

Tendo como referência a figura acima, que ilustra uma janela do BrOffice.org Writer com um texto em edição, julgue os itens a seguir.

- 46 Na situação da janela apresentada, para se criar um novo documento, em branco, é suficiente clicar, com o botão esquerdo do mouse, o botão , que está localizado logo abaixo do menu **Arquivo**.
- 47 Na situação mostrada na figura, para se aplicar negrito à palavra “valores”, é suficiente aplicar, com o botão esquerdo do mouse, um clique duplo sobre a palavra, pressionar e manter pressionada a tecla **Ctrl** e teclar **B**.



Considerando a figura acima, que ilustra uma janela do Broffice.org Calc com uma planilha em edição, julgue o item abaixo.

- 48 Na planilha em questão, as células E3 e F4 serão preenchidas com os valores 7 e 17, respectivamente, após a execução da seguinte sequência de ações: clicar a célula E3; digitar =B2+C3 e, em seguida, teclar **Enter**; clicar novamente a célula E3; clicar o botão ; clicar a célula F4; e clicar o botão .



Tendo como referência a figura acima, que mostra uma janela do Google Chrome, julgue os itens subsequentes, a respeito de redes de computadores e segurança da informação.

- 49 Ao contrário de um vírus de computador, que é capaz de se autorreplicar e não necessita de um programa hospedeiro para se propagar, um *worm* não pode se replicar automaticamente e necessita de um programa hospedeiro.
- 50 Na situação mostrada na figura, ao se clicar o botão , todos os arquivos com extensão .doc que estiverem na área de transferência do Windows serão armazenados em nuvem (*cloud storage*).

CONHECIMENTOS ESPECÍFICOS

Nos itens que avaliam **conhecimentos específicos**, a sigla PRF, sempre que empregada, refere-se à Polícia Rodoviária Federal ou a policial rodoviário federal, conforme o contexto.

Um PRF, ao desviar de um cachorro que surgiu inesperadamente na pista em que ele trafegava com a viatura de polícia, colidiu com veículo que trafegava em sentido contrário, o que ocasionou a morte do condutor desse veículo.

Com base nessa situação hipotética, julgue os itens a seguir.

- 51 Em razão da responsabilidade civil objetiva da administração, o PRF será obrigado a ressarcir os danos causados à administração e a terceiros, independentemente de ter agido com dolo ou culpa.
- 52 Não poderá ser objeto de delegação a decisão referente a recurso administrativo interposto pelo PRF contra decisão que lhe tiver aplicado penalidade em razão do acidente.
- 53 Ainda que seja absolvido por ausência de provas em processo penal, o PRF poderá ser processado administrativamente por eventual infração disciplinar cometida em razão do acidente.

A respeito da organização do Departamento de Polícia Rodoviária Federal e da natureza dos atos praticados por seus agentes, julgue os itens que se seguem.

- 54 Praticado ato ilegal por agente da PRF, deve a administração revogá-lo.
- 55 Por ser órgão do Ministério da Justiça, a PRF é órgão do Poder Executivo, integrante da administração direta.
- 56 Os atos praticados pelos agentes públicos da PRF estão sujeitos ao controle contábil e financeiro do Tribunal de Contas da União.

No que concerne ao regime jurídico do servidor público federal, julgue os próximos itens.

- 57 Anulado o ato de demissão, o servidor estável será reintegrado ao cargo por ele ocupado anteriormente, exceto se o cargo estiver ocupado, hipótese em que ficará em disponibilidade até aproveitamento posterior em cargo de atribuições e vencimentos compatíveis.
- 58 O servidor público federal investido em mandato eletivo municipal somente será afastado do cargo se não houver compatibilidade de horário, sendo-lhe facultado, em caso de afastamento, optar pela sua remuneração.
- 59 Não é possível a aplicação de penalidade a servidor inativo, ainda que a infração funcional tenha sido praticada anteriormente à sua aposentadoria.
- 60 A nomeação para cargo de provimento efetivo será realizada mediante prévia habilitação em concurso público de provas ou de provas e títulos ou, em algumas situações excepcionais, por livre escolha da autoridade competente.

No que se refere ao regime jurídico administrativo, julgue os itens subsequentes.

- 61 Somente são considerados atos de improbidade administrativa aqueles que causem lesão ao patrimônio público ou importem enriquecimento ilícito.
- 62 A administração não pode estabelecer, unilateralmente, obrigações aos particulares, mas apenas aos seus servidores e aos concessionários, permissionários e delegatários de serviços públicos.

Com relação aos princípios, institutos e dispositivos da parte geral do Código Penal (CP), julgue os itens seguintes.

- 63 Havendo conflito aparente de normas, aplica-se o princípio da subsidiariedade, que incide no caso de a norma descrever várias formas de realização da figura típica, bastando a realização de uma delas para que se configure o crime.
- 64 Considere a seguinte situação hipotética.
Joaquim, plenamente capaz, desferiu diversos golpes de facão contra Manoel, com o intuito de matá-lo, mas este, tendo sido socorrido e levado ao hospital, sobreviveu.
Nessa situação hipotética, Joaquim responderá pela prática de homicídio tentado, com pena reduzida levando-se em conta a sanção prevista para o homicídio consumado.
- 65 O princípio da legalidade é parâmetro fixador do conteúdo das normas penais incriminadoras, ou seja, os tipos penais de tal natureza somente podem ser criados por meio de lei em sentido estrito.
- 66 A extra-atividade da lei penal constitui exceção à regra geral de aplicação da lei vigente à época dos fatos.
- 67 Considere que um indivíduo penalmente capaz, em total estado de embriaguez, decorrente de caso fortuito, atropela um pedestre, causando-lhe a morte. Nessa situação, a embriaguez não excluía imputabilidade penal do agente.
- 68 O ordenamento jurídico brasileiro prevê a possibilidade de ocorrência de tipicidade sem antijuridicidade, assim como de antijuridicidade sem culpabilidade.
- 69 Em relação ao concurso de pessoas, o CP adota a teoria monista, segundo a qual todos os que contribuem para a prática de uma mesma infração penal cometem um único crime, distinguindo-se, entretanto, os autores do delito dos partícipes.

No que se refere aos delitos previstos na parte especial do CP, julgue os itens de 70 a 74.

- 70 Considere a seguinte situação hipotética.
Pedro e Marcus, penalmente responsáveis, foram flagrados pela polícia enquanto subtraíam de Antônio, mediante ameaça com o emprego de arma de fogo, um aparelho celular e a importância de R\$ 300,00. Pedro, que portava o celular da vítima, foi preso, mas Marcus conseguiu fugir com a importância subtraída.
Nessa situação hipotética, Pedro e Marcus, em conluio, praticaram o crime de roubo tentado.
- 71 Considere a seguinte situação hipotética.
Aproveitando-se da facilidade do cargo por ele exercido em determinado órgão público, Artur, servidor público, em conluio com Maria, penalmente responsável, subtraiu dinheiro da repartição pública onde trabalha. Maria, que recebeu parte do dinheiro subtraído, desconhecia ser Artur funcionário público. Nessa situação hipotética, Artur cometeu o crime de peculato e Maria, o delito de furto.
- 72 O crime de concussão configura-se com a exigência, por funcionário público, de vantagem indevida, ao passo que, para a configuração do crime de corrupção passiva, basta que ele solicite ou receba a vantagem, ou, ainda, aceite promessa de recebê-la.

- 73 Em se tratando do crime de furto mediante fraude, a vítima, ludibriada, entrega, voluntariamente, a coisa ao agente. No crime de estelionato, a fraude é apenas uma forma de reduzir a vigilância exercida pela vítima sobre a coisa, de forma a permitir a sua retirada.
- 74 Considera-se crime hediondo o homicídio culposo na condução de veículo automotor, quando comprovada a embriaguez do condutor.

No que concerne às disposições preliminares do Código de Processo Penal (CPP), ao inquérito policial e à ação penal, julgue os próximos itens.

- 75 Tratando-se de lei processual penal, não se admite, salvo para beneficiar o réu, a aplicação analógica.
- 76 Após regular instrução processual, mesmo que se convença da falta de prova de autoria do crime que inicialmente atribuíra ao acusado, não poderá o Ministério Público desistir da ação penal.
- 77 O Ministério Público pode oferecer a denúncia ainda que não disponha do inquérito relatado pela autoridade policial.
- 78 É condicionada à representação da vítima a ação penal por crime de dano praticado contra ônibus de transporte coletivo pertencente a empresa concessionária de serviço público.

A respeito das espécies de prisão e do *habeas corpus*, julgue os itens que se seguem.

- 79 O *habeas corpus* pode ser impetrado, perante qualquer instância do Poder Judiciário, por qualquer pessoa do povo em favor de outrem, podendo, ainda, a autoridade judicial competente concedê-lo de ofício.
- 80 O juiz poderá substituir a prisão preventiva por prisão domiciliar sempre que a agente for gestante.
- 81 A prisão temporária só poderá ser decretada mediante representação da autoridade policial ou a requerimento do Ministério Público, vedada sua decretação de ofício pelo juiz.

Com base no disposto no CPP e na jurisprudência do Superior Tribunal de Justiça, julgue os seguintes itens.

- 82 A prova declarada inadmissível pela autoridade judicial por ter sido obtida por meios ilícitos deve ser juntada em autos apartados dos principais, não podendo servir de fundamento à condenação do réu.
- 83 Em processo por crime de responsabilidade de funcionário público, o juiz pode rejeitar a denúncia oferecida pelo Ministério Público caso se convença, após análise dos documentos apresentados pelo acusado em resposta à denúncia, da inexistência do crime apurado.
- 84 Compete à justiça federal processar e julgar a contravenção penal praticada em detrimento de bens e serviços da União.

No que concerne ao abuso de autoridade e ao Estatuto do Desarmamento, julgue os itens a seguir.

- 85** Supondo que determinado cidadão seja responsável pela segurança de estrangeiros em visita ao Brasil e necessite de porte de arma, a concessão da respectiva autorização será de competência do ministro da Justiça.
- 86** Considere que um PRF aborde o condutor de um veículo por este trafegar acima da velocidade permitida em rodovia federal. Nessa situação, se demorar em autuar o condutor, o policial poderá responder por abuso de autoridade, ainda que culposamente.

A respeito das contravenções penais e da lei que institui o Sistema Nacional de Políticas Públicas sobre Drogas, julgue os itens subsequentes.

- 87** Caso uma pessoa injete em seu próprio organismo substância entorpecente e, em seguida, seja encontrada por policiais, ainda que os agentes não encontrem substâncias entorpecentes em poder dessa pessoa, ela estará sujeita às penas de advertência, prestação de serviço à comunidade ou medida educativa de comparecimento a programa ou curso educativo.
- 88** Considere que determinado cidadão esteja usando publicamente uniforme de PRF, função pública que ele não exerce. Nessa situação, para que esse cidadão responda por contravenção penal, é necessário que sua conduta cause efetivo prejuízo para o Estado ou para outra pessoa.

Julgue os itens seguintes, relativos à lei do crime organizado e a crimes resultantes de preconceitos de raça e cor.

- 89** Constitui crime o fato de determinado clube social recusar a admissão de um cidadão em razão de preconceito de raça, salvo se o respectivo estatuto atribuir à diretoria a faculdade de recusar propostas de admissão, sem declinação de motivos.
- 90** Durante o inquérito policial, é necessária a autorização judicial para que um agente policial se infiltre em organização criminosa com fins investigativos.

Acerca do Estatuto do Idoso e dos juizados especiais criminais, julgue os itens subsecutivos.

- 91** Os atos processuais dos juizados especiais criminais poderão ser realizados nos finais de semana, à exceção dos domingos e feriados.
- 92** Se alguém deixar de prestar assistência a idoso, quando for possível fazê-lo sem risco pessoal, em situação de iminente perigo, cometerá, em tese, crime de menor potencial ofensivo.

Com fundamento na lei que cria mecanismos para coibir a violência doméstica e familiar contra a mulher — Lei Maria da Penha — e na Lei dos Crimes Ambientais, julgue os próximos itens.

- 93** Responderá por crime contra a flora o indivíduo que cortar árvore em floresta considerada de preservação permanente, independentemente de ter permissão para cortá-la, e, caso a tenha, quem lhe concedeu a permissão também estará sujeito às penalidades do respectivo crime.
- 94** Considerando que, inconformado com o término do namoro de mais de vinte anos, José tenha agredido sua ex-namorada Maria, com quem não coabitava, ele estará sujeito à aplicação da lei de combate à violência doméstica e familiar contra a mulher, conhecida como Lei Maria da Penha.

Com fundamento na legislação que define os crimes de tortura e de tráfico de pessoas, julgue os itens a seguir.

- 95** O crime de tráfico de pessoas poderá ser caracterizado ainda que haja consentimento da vítima.
- 96** Para que um cidadão seja processado e julgado por crime de tortura, é prescindível que esse crime deixe vestígios de ordem física.

No que concerne às práticas policiais no espaço público e à administração institucional de conflitos no espaço público, julgue os itens seguintes.

- 97** Ainda que, durante manifestação que resulte no bloqueio de rodovia federal, os manifestantes entrem em conflito com motoristas que trafeguem nessa rodovia, o PRF responsável pela segurança no local não poderá efetuar, a título de advertência, disparos de arma de fogo para o alto.
- 98** Caso um veículo em movimento desrespeite bloqueio feito pela PRF em determinada rodovia federal, ainda que esse fato não represente risco imediato de morte ou de lesão grave aos agentes de segurança pública ou a terceiros, o PRF que estiver atuando no bloqueio poderá, para paralisar o veículo, empregar arma de fogo.

Acerca dos direitos de cidadania e do pluralismo jurídico, julgue os itens que se seguem.

- 99** No Brasil, o pluralismo jurídico configura-se, por exemplo, quando da aplicação de regras criadas por membros de organizações criminosas, distintas das regras jurídicas estabelecidas pelo Estado.
- 100** Os direitos de cidadania são, no Estado democrático de direito, todos aqueles relativos à dignidade do cidadão, como sujeito de prestações estatais, e à participação ativa na vida social, política e econômica do Estado.

Considerando o disposto na Constituição Federal de 1988 (CF), julgue os itens a seguir, relativos aos direitos humanos.

- 101** A possibilidade de extensão aos estrangeiros que estejam no Brasil, mas que não residam no país, dos direitos individuais previstos na CF deve-se ao princípio da primazia dos direitos humanos nas relações internacionais do Brasil.
- 102** Equivalem às normas constitucionais originárias os tratados internacionais sobre direitos humanos aprovados, em cada casa do Congresso Nacional, em dois turnos, por três quintos dos votos dos respectivos membros.

No que se refere à fundamentação dos direitos humanos e à sua afirmação histórica, julgue os itens subsecutivos.

- 103** A expressão direitos humanos de primeira geração refere-se aos direitos sociais, culturais e econômicos.
- 104** Conforme a teoria positivista, os direitos humanos fundamentam-se em uma ordem superior, universal, imutável e inderrogável.

Julgue os próximos itens, relativos aos direitos humanos, à responsabilidade do Estado e à Política Nacional de Direitos Humanos.

- 105** A aplicação das normas de direito internacional humanitário e de direito internacional dos refugiados impossibilita a aplicação das normas básicas do direito internacional dos direitos humanos.
- 106** A Política Nacional de Direitos Humanos contempla medidas voltadas à proteção dos direitos civis, tais como os projetos que tratam da parceria entre pessoas do mesmo sexo e da obrigatoriedade de atendimento do aborto legal pela rede pública de saúde.
- 107** Caso o Poder Judiciário, ao fundamentar decisão em lei ou norma constitucional interna, descumpra normas internacionais de direitos humanos, o Estado não poderá ser responsabilizado no plano internacional por essa decisão.
- 108** O sistema global de proteção dos direitos humanos foi instaurado pela Carta Internacional dos Direitos Humanos.

Com base na legislação da PRF, julgue os itens que se seguem.

- 109** Considere a seguinte situação hipotética.
- Durante uma abordagem de rotina feita pela PRF em determinada rodovia federal, foram apreendidos aproximadamente cem quilos de entorpecentes, entre *crack*, haxixe e cocaína. O motorista, único ocupante do veículo onde estavam as drogas, confessou a prática do delito, tendo afirmado, ainda, que adquirira as drogas para revendê-las e que as estava transportando para um depósito em local seguro. Nessa situação, cabe à chefia do distrito regional da PRF do estado em que ocorreu a apreensão formalizar o auto de prisão em flagrante do autor do delito e comunicar a prisão à autoridade judiciária competente.
- 110** Compete à PRF o patrulhamento das rodovias federais privatizadas, mesmo tendo havido, com o processo de concessão, a transferência a particulares das atividades administrativas referentes aos trechos terceirizados.
- 111** Se, durante a execução de obra ao longo de uma rodovia federal, a empresa responsável pela obra interromper a circulação de veículos e a movimentação de cargas em uma das faixas de rolamento sem a prévia permissão do órgão de trânsito competente, a PRF deverá interditar a obra e aplicar as penalidades civis e multas decorrentes da infração cometida pela empresa.
- 112** Comete infração de trânsito gravíssima, punível com multa, o condutor que não reduz a velocidade do veículo de forma compatível com a segurança do trânsito, quando se aproxima de passeatas, manifestações populares e aglomerações.
- 113** A autoridade de trânsito, na esfera de suas atribuições, poderá aplicar, quando cabível, penalidade consistente na frequência obrigatória em curso de reciclagem, sem prejuízo das punições originárias de ilícitos penais decorrentes de crimes de trânsito.
- 114** É permitido ao PRF portar arma de fogo somente em serviço, sendo a licença apenas de caráter funcional.

Considerando que um veículo com massa igual a 1.000 kg se mova em linha reta com velocidade constante e igual a 72 km/h, e considerando, ainda, que a aceleração da gravidade seja igual a 10 m/s^2 , julgue os itens a seguir.

- 115 Quando o freio for acionado, para que o veículo pare, a sua energia cinética e o trabalho da força de atrito, em módulo, deverão ser iguais.
- 116 Antes de iniciar o processo de frenagem, a energia mecânica do veículo era igual a 200.000 J.

O fenômeno de redução na frequência do som emitido pela buzina de um veículo em movimento, observado por um ouvinte, é denominado efeito Doppler. Essa diferença na frequência deve-se ao deslocamento no número de oscilações por segundo que atinge o ouvido do ouvinte. Os instrumentos utilizados pela PRF para o controle de velocidade se baseiam nesse efeito. A respeito do efeito Doppler, julgue o item abaixo.

- 120 Considere que um PRF, em uma viatura que se desloca com velocidade igual a 90 km/h, se aproxime do local de um acidente onde já se encontra uma ambulância parada, cuja sirene esteja emitindo som com frequência de 1.000 Hz. Nesse caso, se a velocidade do som no ar for igual a 340 m/s, a frequência do som da sirene ouvido pelo policial será superior a 1.025 Hz.

RASCUNHO

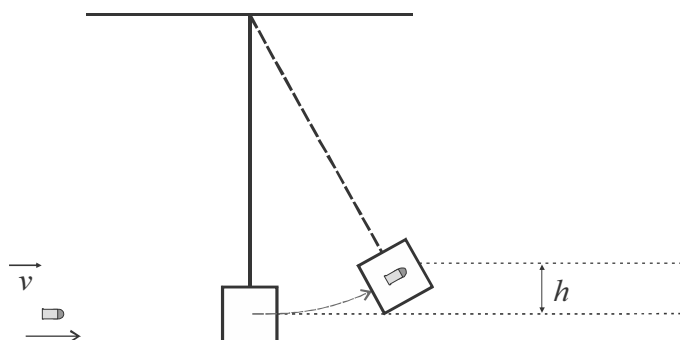

Uma bala de revólver de massa igual a 10 g foi disparada, com velocidade v , na direção de um bloco de massa igual a 4 kg, suspenso por um fio, conforme ilustrado na figura acima. A bala ficou encravada no bloco e o conjunto subiu até uma altura h igual a 30 cm.

Considerando essas informações e assumindo que a aceleração da gravidade seja igual a 10 m/s^2 , julgue o item abaixo.

- 117 Se toda a energia cinética que o conjunto adquiriu imediatamente após a colisão fosse transformada em energia potencial, a velocidade do conjunto após a colisão e a velocidade com que a bala foi disparada seriam, respectivamente, superiores a 2,0 m/s e a 960 m/s.

Considerando que um corpo de massa igual a 1,0 kg oscile em movimento harmônico simples de acordo com a equação $x(t) = 6,0 \cos\left[3\pi t + \frac{\pi}{3}\right]$, em que t é o tempo, em segundos, e $x(t)$ é dada em metros, julgue os itens que se seguem.

- 118 A força resultante que atua no corpo é expressa por $F(t) = -(3\pi)^2 x(t)$.
- 119 O período do movimento é igual a 0,5 s.

PROVA DISCURSIVA

- Nesta prova, faça o que se pede, usando, caso deseje, o espaço para rascunho indicado no presente caderno. Em seguida, transcreva o texto para a **FOLHA DE TEXTO DEFINITIVO DA PROVA DISCURSIVA**, no local apropriado, pois não serão avaliados fragmentos de texto escritos em locais indevidos.
- Qualquer fragmento de texto que ultrapassar a extensão máxima de linhas disponibilizadas será desconsiderado.
- Na **folha de texto definitivo**, identifique-se apenas na primeira página, pois não será avaliado o texto que apresentar qualquer assinatura ou marca identificadora fora do local apropriado.
- Ao domínio do conteúdo serão atribuídos até **20,00 pontos**, dos quais até **1,00 ponto** será atribuído ao quesito apresentação e estrutura textual (legibilidade, respeito às margens e indicação de parágrafos).

Nas regiões brasileiras de fronteira, o crime de contrabando, tipificado no art. 334 do Código Penal, no capítulo referente aos crimes praticados por particular contra a administração geral, ao lado do tráfico de entorpecentes e drogas afins, é o que mais importuna a atividade dos poderes públicos, tanto de prevenção e fiscalização quanto de repressão ou apuração das responsabilidades penais. O Brasil tem uma peculiaridade em relação a esse crime, devido ao fato de possuir milhares de quilômetros de fronteira seca, muito difíceis de fiscalizar.

Enivaldo Pinto Pólvora. Internet: <www.ambito-juridico.com.br> (com adaptações).

Considerando que o fragmento de texto acima tem caráter unicamente motivador, redija um texto dissertativo que atenda, necessariamente, ao que se pede a seguir:

- ▶ defina o crime de contrabando e indique, em linhas gerais, as circunstâncias que integram esse tipo penal; [valor: 4,00 pontos]
- ▶ comente acerca das principais mercadorias e cargas contrabandeadas no território brasileiro; [valor: 3,00 pontos]
- ▶ explique a respeito dos problemas decorrentes do contrabando de mercadorias e cargas para a economia nacional e para a saúde pública; [valor: 6,00 pontos]
- ▶ sugira medidas e ações efetivas das forças públicas para o combate ao contrabando de mercadorias e cargas no país. [valor: 6,00 pontos]

RASCUNHO

| | |
|----|--|
| 1 | |
| 2 | |
| 3 | |
| 4 | |
| 5 | |
| 6 | |
| 7 | |
| 8 | |
| 9 | |
| 10 | |
| 11 | |
| 12 | |
| 13 | |
| 14 | |
| 15 | |
| 16 | |
| 17 | |
| 18 | |
| 19 | |
| 20 | |
| 21 | |
| 22 | |
| 23 | |
| 24 | |
| 25 | |
| 26 | |
| 27 | |
| 28 | |
| 29 | |
| 30 | |