

Fatos Políticos Internacionais: Crise na Criméia Rússia x Ucrânia. Crise na Grécia – Troika colocando em risco a zona do Euro. Na América a reaproximação de Cuba e EUA. Crise na Venezuela de desabastecimento que pode comprometer sua permanência no Mercosul.

Internamente entendo que o concursando deve estar atento as operações da Polícia Federal exemplo "Operação Lava Jato", Petrobras . Principalmente relacionando os principais elementos Doleiro Alberto Youssef Paulo Roberto Costa por Delação Premiada e o Juiz Federal Sérgio Moro. Não esquecer o tema "Pena de Morte" envolvendo os brasileiros Marco Archer – RJ e Rodrigo Goularte –PR por trafico de drogas na Indonésia, que levou os dois para o pelotão de fuzilamento gerando um desconforto nas relações diplomáticas entre Brasil e Indonésia e nacional e estadual economia (Ex. Novo Ministro da Economia e novo pacote econômico e suas influências). Outro ponto importante e polemico é a questão da maioridade penal aprovada em primeiro turno para 16 anos em caso de crimes hediondos.

Para fechar as dicas de última hora não esquecer do novo ministro do STF Luis Edson Fachin, e Greve dos professores que resultou em atos de violência contra os professores e manifestantes no Centro Cívico, resultando a queda do Comando da PM e do Secretário Francischini e a pedido de demissão do Secretário de Educação que foi substituído pela professora Ana Seres Trento Comin.

COM REFERÊNCIA A HISTÓRIA E GEOGRAFIA é importante relebrar datas de emancipação do Paraná e fundação de Curitiba. Bem como o ciclo econômico. Para tanto segue pequenos resumos e questões sobre os temas.

Prof. Adilson Santos: R. Com referência as questões de história e geografia para o concurso da guarda municipal de Curitiba, o conteúdo bem específico no contexto da história do Paraná e Curitiba, sua formação político administrativo. História do Paraná: Fundação de Curitiba. População de Curitiba. Pontos Turísticos. Geografia do Paraná: Localização Espacial de Curitiba e Paraná. Limites Territoriais de Curitiba e Paraná. Transporte de Curitiba.

Prof. Adilson Santos: R. Em relação a história de Curitiba é importante dar uma atenção maior ao período de formação e sua Origem, Os primeiros nomes "Ébano Pereira – Ouvidor Pardiniho – Mateus leme", devemos observar também a origem do nome, desde a Villinha – Vila de Nsra. Da Luz dos Pinhais até a formação do nome atual - fundação 29 de março de 1693, o capitão-povoador Matheus Martins Leme, ao coroar os "apelos de paz, quietação e bem comum do povo", promoveu a primeira eleição para a Câmara de Vereadores e a instalação da Vila, como exigiam as Ordenações Portuguesas. Estava fundada a Vila de Nossa Senhora da Luz dos Pinhais, depois Curitiba. Lembrando que a palavra Curitiba é de origem indígena "Curitiba é uma palavra de origem Guarani: kur yt yba quer dizer "grande quantidade de pinheiros, pinheiral", na linguagem dos índios, primeiros habitantes do território."

A emancipação política do Paraná foi um acontecimento pelo qual o Paraná desmembrou-se da Província de São Paulo, transformando-se na **mais nova província do Brasil Império**, em 19 de dezembro de 1853. A 19 de dezembro do mesmo ano chegou à capital Zacarias de Góis e Vasconcelos, primeiro presidente da província, que desde logo se empenhou em tomar medidas destinadas a impulsionar a economia local e conseguir recursos para as ações administrativas que se faziam necessárias.

os primeiros habitantes do atual território do estado foram os três povos indígenas, a saber: tupi-guaranis, caingangues e xoclingues. Entre as mais antigas cidades do estado incluem Paranaguá, Curitiba, Castro, Ponta Grossa, Palmeira, Lapa, Guarapuava e Palmas.

Em 1554, Domingo Martínez de Irala, Governador do Paraguai foi o fundador de Ontiveros, a uma légua do Salto das Sete Quedas. Posteriormente, a três léguas de Ontiveros, foi fundada a Ciudad Real del Guayrá, na foz do Rio Piquiri. E em 1576, fundou-se à margem esquerda do rio Paraná, Vila Rica do Espírito Santo. 3 Com três cidades e diversas "reduções" ou "pueblos" denominou-se a região com o status de "Província Real del Guaira;

Ambos dois mais importantes conflitos que ocorreram no Paraná foram o Cerco da Lapa e a Guerra do Contestado (1912-1916), que foi um dos eventos de maior significado da história do Brasil no século XX, no limite com o estado de Santa Catarina;

Na segunda metade do século XIX estimulou-se um tipo de colonização orientada para a criação de uma agricultura que suprisse as necessidades de abastecimento. Providências conjuntas dos governos imperial e provincial permitiram o estabelecimento de

núcleos coloniais nas proximidades dos centros urbanos, sobretudo no planalto de Curitiba, constituídos de poloneses que se instalaram principalmente na região norte de Curitiba formando bairros como Santa Cândida, Tingui e outros da região, alemães, italianos deram origens a bairros nobres como Santa Felicidade e também a municípios da região metropolitana como São José dos Pinhais e Colombo que foi a maior colônia italiana do Paraná no final do século XIX até o século XX e, em grupos menores, suíços, franceses e ingleses. Esses contingentes de imigrantes imprimiram à fisionomia étnica do Paraná uma notável variedade e em alguns lugares do Paraná, por exemplo, no município de Castro e arredores se fala somente o holandês e em algumas outras regiões do estado se fala somente o alemão, italiano, ucraniano, polonês e até o japonês sem contar as línguas nativas de tribos indígenas.

Na região dos rios Iguaçú e Paraná, as matas eram há muito exploradas por empresas que comercializavam madeira e mate;

GEOGRAFIA DO PARANÁ

O estado do Paraná localiza-se no sul do país, sendo que sua área é de 199.314 km². Os LIMITES do estado são os seguintes:

Norte e Nordeste – São Paulo.

Sul e Sudeste – Santa Catarina.

Leste – Oceano Atlântico.

Oeste – Paraguai.

Noroeste – Mato Grosso do Sul.

Sudoeste – Argentina.

O relevo paranaense é dividido em cinco regiões, de acordo com suas especificidades.

Planície litorânea – é a região do litoral, entre o oceano atlântico e a serra do mar. São destaques dessa região as cidades de Paranaguá (onde fica o porto), Antonina, Morretes, Guaratuba e Matinhos. Serra do mar – é o conjunto de montanhas próximo ao litoral. Essas montanhas são formadas por rochas, e cobertas pela Mata Atlântica. O ponto mais alto do estado, o Pico do Paraná, fica na Serra do Órgão, e tem cerca de 1900 metros de altura.

Primeiro planalto ou planalto de Curitiba – é o mais alto (altitudes entre 1300 e 850 metros) e menor (em extensão) dos planaltos. O relevo é ondulado e a vegetação predominante é a Mata das Araucárias. A capital do estado, Curitiba, fica nessa região.

Segundo planalto ou planalto de Ponta Grossa – as altitudes variam entre 1200 e 300 metros. O relevo é ondulado e a vegetação é composta por Araucárias e campos. As principais cidades da região são Ponta Grossa e São Mateus do Sul.

Terceiro planalto ou planalto de Guarapuava – é o maior dos planaltos em extensão. As altitudes variam entre 1200 e 900 metros. Nessa área a vegetação original (Floresta Tropical e Mata das Araucárias) quase não existe mais. Em seu lugar são encontradas plantações e pastos. As principais cidades são Maringá, Foz do Iguaçú e Guarapuava.

A maior parte do estado tem um clima subtropical úmido, a exceção do litoral, onde o clima é tropical úmido. Os verões são brandos e as geadas são frequentes nos invernos do primeiro, segundo e parte do terceiro planalto. No Vale da Ribeira, na Serra do Mar, ao norte, oeste e sudoeste do estado os verões são quentes, e nos invernos, as geadas são raras.

A hidrografia do Paraná pode ser dividida em duas bacias: a Bacia do Rio Paraná e a Bacia do Atlântico. Dessas, a maior é a Bacia do Rio Paraná, que se destaca pelo seu grande potencial energético.

GEOGRAFIA DE CURITIBA

Curitiba, a capital do Estado do Paraná, localiza-se no Primeiro Planalto do Paraná. É banhada por afluentes do rio Iguaçú, principalmente o Belém e o Ivo. Uma cidade privilegiada em modalidades de transporte, Curitiba é cortada por várias rodovias federais: BR-116, BR-376/101, BR-277, BR-476 e BR-153.

Curitiba originou-se de um povoado de garimpeiros, no século 17. Com o fim do ciclo do ouro, a economia da região tornou-se predominantemente extrativista, com base na erva-mate e na madeira. No século 19, a atividade agrícola acentuou-se com a chegada de imigrantes alemães, italianos, poloneses e ucranianos. A altitude média é de 908m, com relevo levemente ondulado. O fuso horário é o mesmo de Brasília.

O clima em Curitiba é pluvial quente-temperado. A temperatura média no verão é de 21°C, com máximas médias de 29°C, podendo chegar a 34°C.

No inverno, a temperatura média é de 13°C. Julho é normalmente o mês mais frio, com temperatura mínima média de 9°C e máxima média de 20°C. Temperaturas abaixo de 0°C podem ocorrer, embora sejam pouco comuns.

A pluviosidade é 1.500 mm/ano. As chuvas são bem distribuídas durante o ano, embora o verão apresente maior

concentração.

Índice de Desenvolvimento Humano (IDH): 0,823 - alto (PNUD 2010)
Principais Atividades Econômicas: comércio, finanças e serviços
Mortalidade Infantil (até 1 ano de idade): 11,9 (por mil crianças)
Mortalidade Infantil (até 5 anos de idade): 13,6 (por mil crianças)
Taxa de Alfabetização: 96,63% da população. (2009)
Esperança de vida ao nascer: 76,3 anos (2010)

Curitiba está localizada na região Sul do Brasil, no leste do estado do Paraná, sobre a região denominada Primeiro Planalto do Paraná, especificamente na sua parte menos ondulada. É a capital da sexta unidade federativa mais populosa do Brasil.

A área do município, segundo o Instituto Brasileiro de Geografia e Estatística, é de 435,036 km², sendo que 319,4697 km² constituem a zona urbana (2000). Situa-se a 25°25'40" de latitude sul e 49°16'23" de longitude oeste e está a uma distância de 1 386 km a sul da capital federal. Tem uma extensão norte-sul de 35 km e leste-oeste de 20 km e seus municípios limítrofes são Almirante Tamandaré e Colombo, a norte; Pinhais e São José dos Pinhais, a leste; Fazenda Rio Grande, a sul; e Campo Magro, Campo Largo e Araucária, a oeste; Curitiba está na bacia hidrográfica do rio Iguaçú, localizado à margem direita e a leste da maior sub-bacia do rio Paraná. Os mais importantes rios constituintes das seis bacias hidrográficas do território municipal, que nascem na serra do Mar, são, além do Iguaçú, Atuba, Belém, Barigui, Passaúna, ribeirão dos Padilhas, na sua totalidade com aspectos de drenagem de rios que correm em todas as direções, com semelhança de ramos de árvores. A mais extensa bacia hidrográfica de Curitiba é a do rio Barigui, que corta o município de norte a sul e cobre 139,9 km² da área do município.

Questões História e Geografia – Guarda 2015 - <http://www.curitiba-parana.net/patrimonio/marco.htm>

01 Sobre a região do litoral paranaense, assinale o que for correto.

A) Encontram-se, no interior da planície litorânea, serras ou morros isolados, de constituição cristalina.

B) Os mangues ocupam as partes mais elevadas da planície litorânea, na base da escarpa da serra do Mar.

C) Os campos de dunas são mais frequentes na baía de Guaratuba, formados pela ação dos ventos fortes.

D) Os sambaquis constituem antigos depósitos de materiais associados à erosão de falésias costeiras.

E) A ilha do Mel formou-se pela acumulação de detritos provenientes da serra do Mar e do planalto do Alto Ribeira.

02 Assinale o que for correto sobre o ciclo de exploração da erva-mate, no estado do Paraná.

A) O produto adquiriu maior importância no século XVII, associado ao comércio das tropas.

B) Foi explorada, principalmente, nos pinhais do extremo-oeste do Estado.

C) O produto era exportado sobretudo para o norte do Brasil na sua forma bruta, tendo baixo valor comercial devido ao não processamento das folhas de chá.

D) Em uma determinada fase do ciclo, os portos de Paranaguá e de Antonina atenderam ao embarque do produto para outros centros consumidores.

E) O ciclo econômico da erva-mate deixou profundas marcas na paisagem e na cultura de cidades como Ponta Grossa e Jaguariáiva.

03 Sobre as matas de Araucária, assinale o que for correto.

A) No estado do Paraná, ainda ocupam extensas áreas de solos orgânicos e de terra roxa no planalto de Guarapuava.

B) O pinheiro-do-Paraná é, atualmente, a principal matéria-prima da produção de papel, nos três estados do Sul do Brasil.

C) Na porção norte do estado do Paraná, associam-se aos fundos de vale dos grandes rios, mais sombreados e frescos.

D) O pinho é uma madeira muito resistente, sendo um dos principais produtos de exportação do Paraná.

E) O pinhão é um produto extrativo natural dessa formação, sendo a gralha azul um elemento dispersor das sementes das araucárias.

Sucesso a todos
Prof. Adilson Santos

Curitiba, 28 de Junho de 2015 | www.ordemmais.com.br

ORDEM MAIS
Cursos e Concursos

DICAS

Guarda

Municipal

ORDEM MAIS
Cursos e Concursos

Concursos

Polícia Rodoviária Federal

Cargo: Polícia
Salário: R\$ 7.092,91

TRIBUNAL DE JUSTIÇA DO PR

Cargo: Técnico do 1º Grau
Salário: R\$ 5.029,91

COPEL

Cargo: Nível Médio e Superior
Salário: até R\$ 5.276,00

CAIXA ECONÔMICA FEDERAL

Cargo: Técnico Bancário
Salário: R\$ 2.025,00

MÓDULO DE MATEMÁTICA E RACIOCÍNIO LÓGICO

Curso Presencial com base nas bancas CESPE e FCC.

MÓDULO DE PORTUGUÊS E REDAÇÃO

Curso Presencial com base nas bancas CESPE e FCC.

Legislações

Guilherme Biazotto Vieira



Iniciação de Mestrado em Direito Material do Trabalho pela Universidade Candido Mendes – 2013; Pós-Graduação em Direito e Processo do Trabalho pela Universidade Candido Mendes – 2009; Advogado/Sócio/Fundador – Vieira Advogados Associados – RJ; Advogado Trabalhista – Storoz Advogados Associados – PR. Consultor Jurídico Trabalhista e Previdenciário – PR; Professor de Direito em Cursos Preparatórios para Concurso Público – MG e PR; Autor de vários artigos na área do direito. Professor do Curso Ordem Mais.

Olá queridos concurseiros e concurseiras, uma das questões sempre presentes em concursos públicos em que há o Estatuto da Criança e do Adolescente – Lei 8.069/1990 previsto no edital, são as Medidas Sócio-Educativas, previstas no art. 112 e seguintes da citada lei.

Não e esqueçam, tanto criança quanto adolescente podem cometer atos infracionais.

As crianças podem sofrer somente Medidas de Proteção, e os adolescente podem sofrer tanto Medidas de Proteção, quanto Medidas Sócio-Educativas.

A idade deve ser considerada à data do fato praticado, e não a data da condenação.

O que os concursos mais cobram é o tipo de sanções muito parecidas, ou sanções que possuam períodos temporais, tais como:

1. Prestação de Serviços à Comunidade – até 6 meses.
2. Liberdade Assistida – mínimo de 6 meses.
3. Regime de Semi-Liberdade – sem prazo.
4. Internação – máximo de 3 anos, reavaliação a cada 6 meses e com liberdade compulsória aos 21 anos.

Remissão = perdão, pode ser concedido pelo Ministério Público ou Juiz antes do processo judicial ou durante o processo judicial de apuração do ato infracional.

Estatuto do Idoso – Lei 10.741/2003 previsto no edital, é o Direito ao Transporte, previsto no art. 39 e seguintes da citada lei.

Não se esqueçam, somente o idoso com mais de 65 anos tem a gratuidade assegurada nos transportes públicos urbanos e semi-urbanos.

10% das vagas são reservadas aos idosos nos transportes públicos urbanos e semi-urbanos.

5% das vagas de estacionamento públicos e privados devem ser reservadas aos idosos.

2 vagas são reservadas aos idosos no transporte interestadual. Espero que tenham aproveitado essas pequenas, mas valiosas dicas. Tenha disciplina e nunca desista, o sucesso depende da combinação de ambos.

Grande abraço.

E D I T O R I A L

ORDEM MAIS
Cursos e Concursos

ordemmais@ordemmais.com.br
41 3322-4040 | 41 3322-MAIS
Barão do Rio Branco, 538
www.ordemmais.com.br

COORDENAÇÃO GERAL
Ana Paula Liberato
DOCENTES
Adilson Santos Silva
Fabrício Biazotto
Guilherme Biazotto
Luiz Carlos Felipe
Wladimir Cacicano de Oliveira

ASSESSORA DE IMPRENSA
Sonia Zuchetto -
MTB 3342

CASOS DE SUCESSO: Diogo Nardino

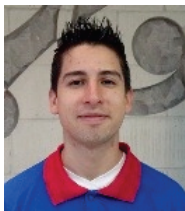

Aprovado no último concurso da Polícia Militar do Paraná (PM-PR), Diogo Nardino aguarda a convocação da PM paranaense para integrar a próxima turma da corporação. Este foi o primeiro concurso de Diogo que sempre sonhou em ser policial militar. “Eu levei a sério os estudos. Nos dois meses que antecederam à seleção entrei no Ordem Mais e comecei a me dedicar muito mais. Chegava em casa e revisava todo o material, também prestava atenção às perguntas que tinham nas apostilas e resolvia os exercícios. Com a ajuda do Ordem Mais acabei me disciplinando”, comenta. Com a indicação de uma ex-aluna, Diogo conheceu o Ordem Mais. A organização, estrutura e a didática dos professores do Curso, segundo Diogo, foi fundamental para o seu aprendizado e aprovação.

Português

Luiz Carlos Felipe



Formado em Letras Português pela UFPR/Especialização em Literatura Brasileira UFPR. Professor de Literatura Brasileira. Professor do Ordem Mais Cursos e Concursos

DICAS SOBRE FLEXÃO NOMINAL

1. PALAVRAS VARIÁVEIS

ANEXO BASTANTE INCLUSO JUNTO LESO MEIO MUITO NENHUM POUCO PRÓPRIO SÓ OBRIGADO QUITE=	Essas palavras são VARIÁVEIS e concordam com o substantivo a que se referem. Exemplos: Vão anexas as cópias. Recebi bastantes flores. Vão inclusos os documentos. Cometeu um crime de lesa-pátria. Cometeu um crime de lesa-patriotismo. Ele mesmo falou aquilo. Ela mesma falou aquilo. Elas próprias falaram aquilo. As garotas disseram muito obrigadas. =
--	--

2. PALAVRAS INVARIÁVEIS

MENOS PSEUDO ALERTA MONSTRO =	Essas palavras são INVARIÁVEIS e permanecem sem qualquer alteração. Exemplos: Havia menos moças que rapazes na festa. Organizou-se uma careata-monstro. Eles se mantiveram alerta. A pseudo-atriz foi hostilizada pelo público. =
---	---

3. MEIO (= METADE) + SUBSTANTIVO

O adjetivo "meio" concorda com o substantivo a que se refere.
Exemplos:
Meias medidas.
Meio litro.
Meia garrafa.

4. MEIO (= UM TANTO) + ADJETIVO

O advérbio "meio", que se refere a um adjetivo, permanece invariável.
Exemplos:
Ela parecia meio encabulada.
Janela meio aberta.

ATENÇÃO

1. Em "meio-dia e meia", "meia" concorda com a palavra "hora", oculta na expressão "meio-dia e meia (hora)". Essa é a construção recomendada pela maioria dos manuais de cultura idiomática.
2. A palavra "meio" funciona como elemento de justaposição em "meias-luas", "meios-termos", "meios-tons", "meia-idade", etc.

Estatuto da Guarda Wladimir Cacicano de Oliveira

Policial Federal - Agente da Polícia Federal Classe Especial. Especialista em Gestão Política para a Segurança Pública. Bacharel em Direito. Professor com vasta experiência em cursos de formação de carreiras policiais e conhecimentos gerais, lecionando na Justiça Federal, Guarda Municipal de Curitiba, Guarda Municipal de Paranaguá, Polícia Federal, dentre outras instituições. Professor do Curso Ordem Mais



Olá futuro Guarda Municipal de Curitiba!

Temos muitas apostilas no mercado para o concurso da Guarda Municipal de Curitiba. Mas tenho observado alguns problemas nas mesmas, entre as quais destaco a legislação desatualizada e o excesso de informações. Lembre-se que apenas o que está no edital interessa. Observe bem se a apostila que você está utilizando está de acordo com o edital. Vale a pena conferir a legislação federal pelo site <http://www4.planalto.gov.br/legislacao> e a legislação municipal pelo site <https://www.leismunicipais.com.br/>. Por incrível que pareça, os sites da Prefeitura e da Câmara de Vereadores de Curitiba estão com a legislação municipal desatualizada. Mas fique tranquilo: a equipe do Ordem Mais segue rigorosamente o edital do concurso, e utiliza apenas a legislação rigorosamente atualizada.

Uma historinha do Guarda Municipal João e seus amigos que te ajudará a entender um pouco mais os arts. 207 a 209 do Estatuto dos Funcionários Públicos Municipais de Curitiba! Acompanhe cada trecho da história com o respectivo dispositivo legal.

207-I) João estava cumprindo escala de serviço e aconteceu um flagrante 1 hora antes dele cumprir sua escala. João conduziu o preso, vulgo Mão Leve, à delegacia e foi para casa antes do término dos procedimentos policiais do flagrante, pois a sua escala de 12 horas estava se encerrando e João estava muito cansado.

II) No dia seguinte ao flagrante, Mão Leve encontrava-se no parque Barigui em atitude suspeita. O chefe de João, Inspetor Romerito, Guarda das antigas, determinou que João prendesse Mão Leve, o que logo foi cumprido.

III) João, todo orgulhoso, postou no Facebook uma foto sua uniformizado com o Delegado, com o seguinte comentário: “Mais um flagrante da GM! É nós da Força Azul!”

TIRAGEM

X0.000 exemplares

Dicas Guarda Municipal, é uma publicação do Ordem Mais - Cursos e Concursos. Os conteúdos apresentados neste exemplar não expressam necessariamente a opinião deste veículo ou do Ordem Mais, sendo de inteira responsabilidade de seus autores.

DISTRIBUIÇÃO GRATUITA E DIRIGIDA.

IV) Na próxima escala, João viu Mão Leve pagando propina ao Guarda Robualdo, seu colega no posto da Guarda Municipal. João, com medo, fingiu que nada viu.

V) Outro dia, Mão Leve aproximou-se do posto a fim de pedir informações a João, ao passo que João, diante de tudo o que ocorrera antes, o expulsou do posto da GM.

VI) João estava muito indignado, pois foi obrigado a participar de um curso da GM, no Natal! Ainda comentou com os colegas num bar: odeio esse Inspetor Romerito!

VII) Só de raiva, João, que estava responsável para pegar de viatura os demais colegas da GM, ficou dando vários rolezinhos com o carro, passeando portoda a cidade.

VIII) Após o curso, indignado, João bebeu todas! Chegou em casa e agrediu covardemente sua mulher, na noite de Natal. Infelizmente sua mulher se suicidou, e João, com vergonha, nada comunicou à Guarda Municipal.

IX) Bem, João verifiquei na sua coleção de leis que zelosamente mantinha, o que poderia acontecer com ele devido às agressões a sua mulher, que culminaram no suicídio.

X) Com a morte de sua mulher, João não tinha mais quem passasse ou lavasse suas roupas. Assim, nas atividades físicas da Guarda, usava short sem cuecas, expondo suas partes íntimas.

XI) Sempre ao fim da atividade física, logo após sua escala, João preenchia o livro de ocorrências, e então ia para casa.

XII) Mão Leve entrou com uma ação judicial contra a Guarda Municipal por ter sido expulso por João dias antes. Os advogados da GM solicitaram informações a João, que prontamente atendeu.

XXIII) Entretanto, ao chegar em casa, a primeira coisa que João fez foi entrar no Facebook e postar a foto de um sinal com o dedo médio na página do Mão Leve!

208-I-Ao ser questionado formalmente, no dia seguinte, pelo Inspetor Romerito sobre a foto postada no Facebook, João fez uma informação explicando que tudo aconteceu porquê o sistema de câmeras do posto da Guarda Municipal era ineficiente, não mostrando claramente as várias situações anteriores que ocorreram com relação ao Mão Leve. E sugeriu a troca das câmeras por outras de melhor eficiência, o que evitaria todos os transtornos.

II- João, sem ninguém ver, tirou o DVD com as gravações das ocorrências para salvar uma cópia em seu computador de casa.

III- Quando chegou em casa e foi ver os vídeos, novamente aparece a cena em que Mão Leve paga propina ao seu colega Robualdo dentro do posto da GM. Morto de medo, João desliga o aparelho de DVD. No vídeo aparece João vendo toda a cena e fazendo cara de horror!

IV- Na escala seguinte, João chega ao seu colega Robualdo e faz muitos elogios durante uma palestra que ocorria na GM, pois tinha medo de que seu colega descobrisse que sabia de tudo.

V- Robualdo, feliz por aqueles elogios, ofereceu a João algumas garrafas de whisky que vendia, a preço bem barato. João recusa, sem graça, pois o preço estava realmente muito baixo.

VI- Então seu colega gentilmente fala: _Chefe, deixa baixo...é presente meu. João, também gentilmente, aceita o regalo.

209-I. E continua Robualdo: _ Eu tenho uma distribuidora de bebidas. Vendo sempre para Prefeitura!

II- Inclusive, estou tentando ver se consigo liberação do pagamento de IPTU do meu estabelecimento!!

III- João disse: _ Bem, meu primo tem um escritório de contabilidade onde eu trabalhava antes de ser Guarda! Ele faz a parte contábil das compras das empresas públicas da prefeitura. Vou lá fazer esse requerimento para você!

IV- E meu primo quer me colocar como gerente no escritório, porque está sem dinheiro, quase quebrando. Estou pensando seriamente!

V- Robualdo disse: _ Bacana! Faz assim, empresto uma grana para ele, a juros bem baixinhos, tipo: 15% ao mês, e aí vocês tentam a isenção do IPTU para mim!

VI- João disse: ok, me passe uma procuração que resolvo isso para você! VII- Robualdo exclamou: _ Te dei esse whisky porque sempre dou whisky para todos na prefeitura, para facilitar meus contratos!

VIII- e além de vender bebidas para várias festas, o pessoal sabe que sou GM e me contrata para fazer segurança particular.

IX- João disse: _ Não acredito! Vamos ter uma festinha do pessoal do grupo político do Vereador Supervisor Nhenheca! Ele vai precisar da sua estrutura....mas você vai ter que se filiar ao PQP!

X- e não se esqueça de trazer na festinha aquela tua sobrinha que tomou posse na GM agora. Eu quem sou responsável pelo relatório do estágio probatório dela...sou vivo mas não estou morto!

Uma questão quentinha de 29/03/2015, do concurso da Guarda Municipal de Matinhos, muito interessante e esclarecedora para nosso concurso:

A segurança pública, dever do Estado, direito e responsabilidade de todos, é exercida para a preservação da ordem pública e da incolumidade das pessoas e do patrimônio. Sobre o assunto, considere os seguintes órgãos:

1. Polícia Federal e Polícia Rodoviária Federal.
 2. Polícias civis.
 3. Guardas municipais.
 4. Polícias militares e órgãos de controle do trânsito
- São órgãos da Segurança Pública:
- a) 1, 2, 3 e 4.
 - b) 1 e 3 apenas.
 - c) 2 e 4 apenas.
 - d) 1 e 2 apenas.
 - e) 1, 3 e 4 apenas.

Olá futuro Guarda Municipal de Curitiba!

Hoje trago mais uma rápida análise do art. 209, VI da Lei Municipal N° 1656/1958 – Estatuto dos Funcionários Públicos Municipais: "É ainda proibido ao funcionário: constituir-se procurando de parte ou servir de intermediário perante qualquer repartição pública municipal, exceto quando se tratar de interesse de parente até o segundo grau;". Ora, mas quem são meus parentes de segundo grau? A distância entre dois parentes mede-se por grau. Grau, portanto, é a distância em gerações, que vai de um a outro parente. Marido e mulher não são parentes. A relação entre os esposos é de vínculo conjugal que nasce com o casamento e dissolve-se pela morte de um dos cônjuges, pelo divórcio ou pela anulação do matrimônio. Então, resumindo, meus parentes de segundo grau são apenas meu filhos e meus netos, meu pai e meus avós e meus irmãos.



ORDEM MAIS
Cursos e Concursos

Concurso:
Técnico do Seguro Social
Turmas: **02/07**
Investimentos Promocionais



CASOS DE SUCESSO: Barbara Raquel Valeski

Strapasson

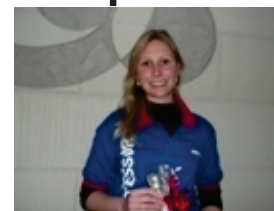

Sempre quis ser delegada da Polícia Civil e já havia passado por duas tentativas em outros estados, mas somente em 2013 ela concretizou seu sonho. Barbara foi aprovada no último concurso para o cargo, na Polícia Civil do Paraná. “Com certeza, eu quero ser delegada”. Barbara fez a preparação para primeira e segunda fase do concurso, no Ordem Mais. “Eu recebi uma atenção muito especial dos professores e sempre me identifiquei com eles, isto é fundamental para o aluno.” Nos planos futuros de Barbara está a realização de um mestrado. Ela também quer lecionar, com especialidade sempre na atividade policial.

Raciocínio Lógico

Fabrício Biazotto Vieira



Graduado em Física pelo Centro Universitário Moacyr Sreder Bastos; Graduado em Engenharia Química – UFRJ – RJ, BR; Pós-Graduação em Gestão e Refino de Petróleo, Petroquímica e Biocombustíveis (Lato Sensu) – FUNCEFET – RJ, BR.; Professor de vários cursos preparatórios para concursos públicos, ITA, IME, e pré-vestibulares no Estado do Rio de Janeiro há mais de 10 anos. Professor do Curso

Ordem Mais. Razões e proporções é o tópico mais importante pois deste item derivam as regras de três, simples e composta, grandezas diretas e inversamente proporcionais. Porcentagens e naturalmente toda a parte de montagem de equações, inclusive sistemas de duas equações e duas variáveis, além de toda aritmética. Assim, 90% da prova está diretamente relacionada com este item assim, observar bem este tópico e estar atento ao que se pede é fundamental.

Não se pode esquecer de fazer uma boa leitura, interpretar bem o problema e ficar atento as informações contidas no texto, principalmente as que estão nas entrelinhas.

Para a parte de raciocínio lógico, a assimilação do conteúdo e atenção na leitura das questões é o mais importante. Nas questões de charadas (lógica quantitativa), rescrever as sentenças ou as informações contidas, ajuda na interpretação e visualização das respostas. Nas de lógica qualitativa, a tradução das sentenças em símbolos, ajuda a perceber melhor as equivalências e as tabelas-verdade que por ventura sejam cobradas.

Boa Prova!

Fabrício Biazotto Vieira

Cultura Geral

Adilson Santos Silva



Administrador de Empresa. Ampla experiência em concursos públicos nas disciplinas de Atualidades e Atendimento.

CULTURA GERAL

Fatos políticos, econômicos e sociais ocorridos em 2014 e 2015 e divulgados na mídia local e nacional.

DA PROVA DE CONHECIMENTOS 9.1 A Prova de Conhecimentos é eliminatória e classificatória. 9.2 A Prova de Conhecimentos consistirá de 40 questões objetivas (múltipla escolha), com 5 (cinco) alternativas cada, com uma resposta correta, valendo 0,25 centésimos, num total de 10 pontos. 9.3 As questões da Prova de Conhecimentos serão divididas da seguinte maneira: 10 questões sobre fatos sociais, econômicos e políticos de 2014 e 2015.. 5 questões História e Geografia do Paraná.

Prof. Adilson Santos: Eu considero complexo pois não especifica a abrangência dos assuntos quanto a regionalidade, se são fatos ocorridos no Paraná, no Brasil ou no mundo, ficando muito vago e abrangente. Isto vai requerer uma preparação mais ampla para compreender os principais acontecimentos do Brasil e do mundo. **Prof. Adilson Santos:** Como dicas de última hora reafirmo os aspectos ligados aos conceitos de cidadania devem ser priorizados (Ex. Movimentos sociais e as manifestações populares). As crises humanitárias no tocante a conflitos, guerras no mundo principalmente na Síria do Bashar al Assad, que em guerra civil já matou quase 200 mil pessoas transformando-se no maior conflito humanitário atual. Outro assunto: Avanço do Estado Islâmico extremismo terrorista. Outro assunto decorrente desta crise é a Migração para a Itália pelo Mediterrâneo e questões ambientais (Crise da Água, Energia e Aquecimento Global), que estão resultando num processo de migrações em todo planeta inclusive no Brasil como podemos citar: Haitianos, Árabes e Africanos.

Não pode esquecer Ebola – Dengue e Febre Chikungunya é uma doença parecida com a Dengue, causada pelo vírus CHIKV, da família Togaviridae. Seu modo de transmissão é pela picada do mosquito Aedes aegypti infectado e, menos comumente, pelo mosquito Aedes albopictus.